Séance ordinaire du conseil municipal de Rivière-Héva, tenue lundi le 14 mars 2022, à compter de 19h30 à la salle des Quatre-Coins sous la présidence de madame la mairesse Chantal Thibault, à laquelle sont présents :

Messieurs les conseillers suivants :

Maurice Mercier
Noël Beaulé
Yvon Charette
Luc Richard
Robert Paquin
Jean-François Baril

Madame Nathalie Savard, directrice générale et greffière trésorière, est présente.

2022-03-41 **<u>Lecture et adoption de l'ordre du jour</u>**

Il est proposé par monsieur le conseiller Maurice Mercier et unanimement résolu d'accepter l'ordre du jour en ajoutant le point :
3.26 CCU nomination d'un substitut

Adoptée

2022-03-42 **<u>Adoption des procès-verbaux de janvier (10-17-24-31) et du 7 février</u>**

Il est proposé par monsieur le conseiller Noël Beaulé et unanimement résolu d'accepter les procès-verbaux tels que rédigés.

Adoptée

2022-03-43 **<u>Liste des comptes payés en février</u>**

Il est proposé par monsieur le conseiller Luc Richard et unanimement résolu d'accepter la liste des comptes payés en février au montant de 39 309.24$.

Adoptée

2022-03-44 **<u>Liste des comptes à payer</u>**

Il est proposé par monsieur le conseiller Yvon Charette et unanimement résolu d'accepter la liste des comptes à payer pour un montant de 409 606.88$

Adoptée

2022-03-45 **<u>Correspondance</u>**

Il est proposé par monsieur le conseiller Luc Richard et unanimement résolu d'accepter la correspondance telle que présentée.

Adoptée

2022-03-46 **<u>Résolution pour les planifications des travaux forestiers</u>**

Attendu que le MFFP est en consultation pour sa planification forestière;

Attendu que des secteurs de coupe ont été identifiés dans le secteur du Lac-Mourier;

Attendu que la municipalité souhaite vivement protéger les secteurs résidentiels ou saisonniers, les routes publiques, les chemins privés menant à une propriété, les plans d'eau ou autres;

Il est proposé par monsieur le conseiller Maurice Mercier et unanimement résolu que la municipalité demande au MFFP de conserver un minimum de protection de 300 mètres pour tous les secteurs ci-haut mentionnés.

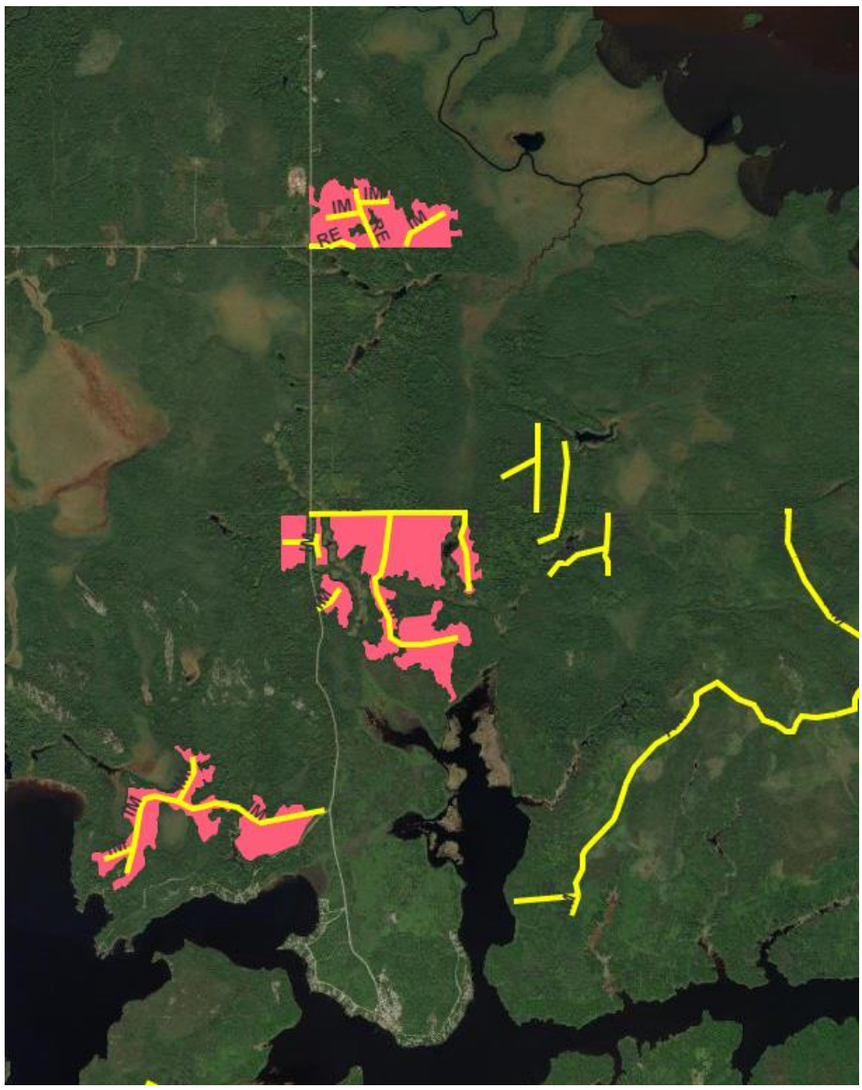

Adoptée

2022-03-47 **<u>BEX – fermeture pour décapage et analyse de matériel pour la municipalité</u>**

Il est proposé par monsieur le conseiller Maurice Mercier et unanimement résolu que le BEX soit fermé et ce, à compter de la présente, pour que la municipalité, qui en a l'entière responsabilité, puisse sécuriser le site et aussi en faire l'analyse pour connaître les matériaux disponibles et leurs quantités pour les besoins de la municipalité. Les entrepreneurs seront informés des développements.

Adoptée

2022-03-48 **<u>Vente par appel d'offres - niveleuse</u>**

Il est proposé par monsieur le conseiller Yvon Charette et unanimement résolu que la municipalité vende par appel d'offres la niveleuse.

Les intéressés pourront faire parvenir leur offre à la municipalité dans une enveloppe scellée avec la mention APPEL D'OFFRE – NIVELEUSE

La Municipalité de Rivière-Héva ne s'engage à choisir ni la plus basse, ni aucune des offres et ce, sans aucune obligation de sa part envers les soumissionnaires.

La niveleuse est vendue telle quelle, sans aucune garantie au risque et péril de l'acquéreur.

Adoptée

2022-03-49 **Dépôt du bilan 2019 de la Stratégie d'économie d'eau potable et prévision budgétaire pour le plan d'intervention**

Il est proposé par monsieur le conseiller Luc Richard et unanimement résolu d'accepter le dépôt du bilan 2019 de la Stratégie d'économie d'eau potable tel que préparé.

Une réserve financière dédiée aux infrastructures d'eau sera mise en place pour le plan d'intervention.

Adoptée

2022-03-50 **Camping Lac-Fournière – agrandissement mandat antérieur à Olivier Lemieux**

Il est proposé par monsieur le conseiller Robert Paquin et unanimement résolu de ne pas faire d'agrandissement au Camping du Lac-Fournière et d'informer M Olivier Lemieux qui avait été mandaté antérieurement en 2021.

Adoptée

2022-03-51 **Avis de motion pour le règlement du camping Lac-Fournière**

Monsieur le conseiller Jean-François Baril donne avis de motion pour la modification ultérieure du règlement du Camping Lac-Fournière.

Adoptée

2022-03-52 **Dépôt des déclarations des intérêts pécuniers**

Il est proposé par monsieur le conseiller Maurice Mercier et unanimement résolu d'accepter le dépôt des déclarations des intérêts pécuniers de tous les membres du conseil.

La résolution sera transmise au Ministère des Affaires Municipales.

Adoptée

2022-03-53 **Dépôt des formulaires DGE-1038 – liste des donateurs et rapport des dépenses**

Il est proposé par monsieur le conseiller Robert Paquin et unanimement résolu d'accepter le dépôt des formulaires DGE-1038 concernant la liste des donateurs et le rapport des dépenses. Tous les candidats ayant déposé une candidature pour les élections de novembre 2021 ont complété les documents.

La résolution sera transmise au financement municipal Élection Québec.

Adoptée

2022-03-54 **Avis de motion pour un projet de règlement concernant le code d'éthique des élus**

Monsieur le conseiller Luc Richard donne avis de motion pour un projet de règlement concernant le code d'éthique des élus qui sera adopté à une séance ultérieure.

Adoptée

2022-03-55 **Autorisation des signatures pour les effets bancaires, actes notariés et tous les autres documents pour et au nom de la municipalité – Mme Chantal Thibault mairesse, M Robert Paquin maire suppléant, Mme Nathalie Savard directrice générale et greffière-trésorière, Mme Sylvie Marleau secrétaire-trésorière adjointe par intérim**

Il est proposé par monsieur le conseiller Noël Beaulé et unanimement résolu d'autoriser madame la mairesse Chantal Thibault ou monsieur le maire suppléant Robert Paquin et madame la directrice générale et greffière-trésorière Nathalie Savard ou madame la secrétaire-trésorière adjointe par intérim Sylvie Marleau, à signer les effets bancaires, actes notariés et tous les autres documents pour et au nom de la municipalité.

Cette résolution rend officiels les signataires ci-haut mentionnés.

Adoptée

2022-03-56 **Liste des personnes autorisées pour les achats de la municipalité**

Il est proposé par monsieur le conseiller Yvon Charette et unanimement résolu que les personnes autorisées pour les achats de la municipalité sont :

Nathalie Savard, Sylvie Marleau, Danny Brisson, Antonio Leblanc et Joanie Gélinas.

Un PO devra être obtenu pour les achats. Mesdames Nathalie Savard et Sylvie Marleau sont autorisées à émettre des PO.

Adoptée

2022-03-57 **Liste des personnes autorisées pour les achats du service des incendies**

Il est proposé par monsieur le conseiller Noël Beaulé et unanimement résolu que les personnes autorisées pour les achats du service des incendies sont :

Nathalie Savard, Réal Guay, Jonathan Veilleux, Danny Brisson et Antonio Leblanc.

Un PO devra être obtenu pour les achats. Mesdames Nathalie Savard et Sylvie Marleau sont autorisées à émettre des PO.

Adoptée

2022-03-58 **Poste de comptabilité – M Richard Michaud**

Il est proposé par monsieur le conseiller Yvon Charette et unanimement résolu que M Richard Michaud effectue les tâches de comptabilité à contrat et ce ponctuellement.

Adoptée

2022-03-59 **Poste de secrétaire-réceptionniste et poste de numérisation**

Considérant une demande de deux employées de faire un changement de postes;

Considérant que Johanne Gauthier occuperait le poste de secrétaire-réceptionniste et Andréane Beaudette Plourde le poste de numérisation;

En conséquence, il est proposé par monsieur le conseiller Jean-François Baril et unanimement résolu d'accepter le changement de postes à la condition que les deux employées effectuent 32 heures à chacun de leur poste.

Adoptée

2022-03-60 **Contrat journalier avec Mecalex**

Il est proposé par monsieur le conseiller Maurice Mercier et unanimement résolu de continuer le contrat avec Mecalex pour l'emploi de journalier.

Adoptée

2022-03-61 **Résolution pour le comité des nouveaux arrivants – nomination du président et de la trésorière**

Il est proposé par monsieur le conseiller Yvon Charette et unanimement résolu de nommer monsieur le conseiller Luc Richard à titre de président du comité des nouveaux arrivants et de nommer madame Sophie Michaud à titre de trésorière.

Adoptée

2022-03-62 **Achat pour le service des incendies**

Il est proposé par monsieur Noël Beaulé et majoritairement résolu de procéder à l'achat d'équipement incendie tel qu'un habit de combat, une paire de bottes, 2 lances et des gants.

Monsieur le conseiller Maurice Mercier s'abstient de voter considérant qu'il est le directeur incendie.

Adoptée

2022-03-63 **Emprunt échéant le 12 juillet 2022**

Il est proposé par monsieur le conseiller Yvon Charette et unanimement résolu que la municipalité ne refinance pas l'emprunt échéant le 12 juillet 2022 au montant de 82 300$. Ce montant sera payé à même les fonds de la municipalité.

Adoptée

2022-03-64 **Mandater Otentik management pour les ressources humaines**

Il est proposé par monsieur le conseiller Maurice Mercier et unanimement résolu de mandater Otentik management pour le dossier des ressources humaines.

Adoptée

2022-03-65 **<u>Résolution pour la solidarité du peuple ukrainien</u>**

Attendu que la Fédération de Russie a envahi militairement la république d'Ukraine;

Attendu qu'à notre époque, la solution militaire est inacceptable pour régler les conflits entre nations;

Attendu que les élus-es municipaux et le peuple québécois sont profondément affligés par les souffrances vécues par le peuple et les communautés ukrainiennes;

Attendu la volonté des élus-es municipaux du Québec d'exprimer leur désapprobation la plus totale de cette situation et du recours aux armes pour régler les conflits;

Attendu la volonté des élus-es municipaux et de la population québécoise d'exprimer leur solidarité avec le peuple ukrainien;

Attendu les gestes de solidarité de plusieurs municipalités et de nombreux québécois envers le peuple ukrainien, notamment à travers des dons à la Croix-Rouge canadienne;

Il est proposé par monsieur le conseiller Jean-François Baril et unanimement résolu que la municipalité de Rivière-Héva condamne avec la plus grande fermeté l'invasion de l'Ukraine par la Russie;

Que la municipalité joigne sa voix au concert des nations pour appeler la Russie à mettre fin à son agression et à retirer toutes ses forces de l'Ukraine et à régler ses différends par la voie de la diplomatie;

Que la municipalité demande au gouvernement du Canada de prendre toutes les mesures nécessaires pour amener la Russie à abandonner son attitude belliqueuse;

Que la municipalité invite ses citoyens à participer à l'effort de solidarité envers le peuple ukrainien;

Que la municipalité déclare son intérêt à contribuer à cet effort collectif et humanitaire et invite tous les groupes et intervenants à se mobiliser pour organiser l'accueil de ces personnes réfugiées sur notre territoire;

Que copie de cette résolution soit envoyée au premier ministre du Canada, M Justin Trudeau, à la ministre des Affaires étrangères, Mme Mélanie Joly, au premier ministre du Québec, M François Legault, à l'ambassade de la République d'Ukraine, à l'ambassade de la Fédération de Russie, à la Fédération québécoise des municipalités et aux médias régionaux et nationaux.

Adoptée

2022-03-66 **<u>Résolution pour la journée internationale contre l'homophobie et la transphobie le 17 mai</u>**

Considérant que la Chartre québécoise des droits et libertés de la personne reconnaît qu'aucune discrimination ne peut être exercée sur la base de l'orientation sexuelle, de l'identité de genre ou de l'expression de genre;

Considérant que le Québec est une société ouverte à toutes et à tous, y compris aux personnes lesbiennes, gaies, bisexuelles et trans (LGBTQ+) et à toutes autres personnes se reconnaissant dans la diversité sexuelle et la pluralité des identités et des expressions de genre;

Considérant que malgré les récents efforts pour une meilleure inclusion des personnes LGBT, l'homophobie et la transphobie demeurent présentes dans la société;

Considérant que le 17 mai est la Journée internationale contre l'homophobie et la transphobie, que celle-ci est célébrée de fait dans de nombreux pays et qu'elle résulte d'une initiative québécoise portée par la Fondation Émergence dès 2003;

Considérant qu'il y a lieu d'appuyer les efforts de la Fondation Émergence dans la tenue de cette journée;

Il est proposé par monsieur le conseiller Luc Richard et unanimement résolu de proclamer le 17 mai Journée Internationale contre l'Homophobie et la Transphobie et de souligner cette journée en tant que telle.
Adoptée

2022-03-67 **Fête printanière – budget 10 000$**

Il est proposé par monsieur le conseiller Maurice Mercier et unanimement résolu d'autoriser une fête printanière pour la population de Rivière-Héva le 7 mai prochain.

Un budget de 10 000$ est prévu en cas de besoin pour l'activité. Advenant un besoin, les dépenses seront affectées au poste budgétaire 02-130-00-141-01.

Adoptée

2022-03-68 **Développement domiciliaire – maison unimodulaire à modifier et analyse du puits**

Il est proposé par monsieur le conseiller Yvon Charette et unanimement résolu de modifier la règlementation du développement domiciliaire et de mettre le projet sur pause.

De plus, la municipalité doit avoir le résultat de l'étude hydrogéologique du puits d'eau potable afin de s'assurer que le système actuel est suffisant.

Adoptée

2022-03-69 **Vente pour taxes lot 5 460 063 (1 138.97$) et nomination d'un représentant municipal**

Il est proposé par monsieur le conseiller Maurice Mercier et unanimement résolu de faire parvenir les informations concernant le lot 5 460 063 pour les taxes impayées 2020 à la MRCVO et de nommer madame la mairesse Chantal Thibault à titre de représentante de la municipalité pour ladite vente.

Adoptée

2022-03-70 **CCU nomination d'un substitut**

Il est proposé par monsieur le conseiller Jean-François Baril et unanimement résolu de nommer monsieur le conseiller Maurice Mercier à titre de substitut en cas d'absence de monsieur le conseiller Noël Beaulé au sein du comité consultatif d'urbanisme.

Adoptée

DIVERS

COMPTE RENDU DES ÉLUS

Chacun des élus informe les citoyens présents des dossiers dont ils sont responsables.

Questions du public

Madame la mairesse a su répondre aux questions des citoyens et un suivi sera fait à la prochaine séance ordinaire pour les questions dont les réponses n'étaient pas disponibles.

2022-03-71 **Levée de la séance**

À 20h23, il est proposé par monsieur le conseiller Luc Richard et unanimement résolu que la séance soit et est levée.

Adoptée

_____
Nathalie Savard
Directrice générale
Greffière-trésorière

_____
Chantal Thibault
Mairesse